



Comune di Morciano di Romagna

Provincia di Rimini

Servizio Finanziario, Personale, Pianificazione Strategica e Promozione Economica

tel. 0541.851941 fax. 0541.987581

e.mail bilancio@comune.morcianodiromagna.rn.it

PIANO OPERATIVO SPECIFICO DELLA PROCEDURA CONCORSUALE

**CONCORSO PUBBLICO PER TITOLI ED ESAMI PER LA COPERTURA DI N. 1
POSTO DI ISTRUTTORE DIRETTIVO TECNICO, CATEGORIA D, POSIZIONE
ECONOMICA D1, A TEMPO PIENO E INDETERMINATO**

1. SCOPO DEL DOCUMENTO

Il Decreto del Presidente del Consiglio dei ministri del 14/01/2021 dispone (art. 1 c. 10 lett. z)) che a decorrere dal 15/02/2021 sono consentite le prove selettive dei concorsi banditi dalle pubbliche amministrazioni nei casi in cui è prevista la partecipazione di un numero di candidati non superiore a trenta per ogni sessione o sede di prova, previa adozione di protocolli adottati dal Dipartimento della Funzione Pubblica e validati dal Comitato tecnico-scientifico di cui all'art. 2 dell'Ordinanza 03/02/2020 n.630 del Capo del Dipartimento della protezione civile.

In attuazione della citata disposizione, in data 03/02/2021 prot. N. 7293, il Ministero della Pubblica Amministrazione – Dipartimento della Funzione pubblica – Ufficio per i concorsi e il reclutamento, ha diffuso il protocollo di svolgimento dei concorsi pubblici.

Coerentemente con le previsioni contenute nel menzionato protocollo, in ragione della situazione epidemiologica in atto nel Paese, al fine di garantire l'effettuazione dei concorsi per l'accesso al pubblico impiego nel Comune di Morciano di Romagna, si è predisposto il presente documento tecnico con l'obiettivo di fornire elementi informativi ed indicazioni operativi per la tutela della salute e della sicurezza sia dei candidati alle prove di concorso, sia dei componenti la Commissione e del personale in servizio nel contesto dell'espletamento delle prove di esame.

2. DEFINIZIONI

- Aula Concorso: spazio adibito allo svolgimento delle prove concorsuali avente dimensioni adeguate e caratteristiche particolari di autonomia funzionale;
- Area Concorsuale: spazio complessivo dove si trovano i locali destinati allo svolgimento delle prove selettive dei pubblici concorsi;
- Area di Transito: spazio adibito alla coda dei candidati in attesa dell'identificazione e/o dell'accesso all'Aula Concorso;
- Distanza "Droplet": misura di sicurezza che indica la distanza minima necessaria da tenere tra persona e persona per evitare un contagio dovuto alla dinamica della trasmissione droplets (goccioline di acqua) che trasmettono i germi nell'aria;
- Mascherine chirurgiche: maschere facciali monouso destinate a limitare la trasmissione di agenti infettivi, di tipo I/IR o II/IIR, certificate secondo la norma tecnica UNI EN 14683:2019. Le mascherine chirurgiche hanno lo scopo di evitare che chi le indossa contamina l'ambiente, in quanto limitano la trasmissione di agenti infettivi; pur ricadendo nell'ambito dei dispositivi medici di cui al decreto legislativo n. 46 del 1997 e s.m.i., il decreto-legge n. 34 del 2020 e la relativa legge di conversione n. 77 del 2020 le hanno individuate quali dispositivi di protezione individuale per i lavoratori durante il periodo emergenziale;
- Facciali filtranti (mascherine FFP2 e FFP3): sono utilizzati in ambiente ospedaliero e assistenziale per proteggere l'utilizzatore da agenti esterni (anche da trasmissione di infezioni da goccioline e aerosol) e sono certificati ai sensi di quanto previsto dal d.lgs. n. 475 del 1992 e s.m.i. e sulla base di norme tecniche armonizzate (UNI EN 149:2009);
- Mascherine di comunità: hanno lo scopo di ridurre la circolazione del virus nella vita quotidiana e non sono soggette a particolari certificazioni. Non devono essere considerate né dispositivi medici, né dispositivi di protezione individuale, ma una misura igienica utile a ridurre la diffusione del virus COVID-19;
- TermoScanner: sistema di rilevamento della temperatura corporea mediante tecnologia infrarossi, conforme alle linee guida del Ministero della salute, che consente la rilevazione accurata e veloce delle temperature corporee;
- Pre-Triage: area gestita da personale sanitario qualificato, riservata a chiunque si trovi nell'area concorsuale (candidati, membri delle commissioni esaminatrici, operatori e addetti all'organizzazione e vigilanza) e presenti, quali sintomi insorti durante le prove concorsuali, febbre, tosse o sintomi respiratori, ove il personale sanitario svolge il triage prendendo in carico il paziente

per gli accertamenti previsti per l'infezione Covid-19. Se non disponibile l'area "pre-triage", si ritiene necessario che venga identificato ed allestito un locale dedicato all'accoglienza e isolamento dei predetti soggetti;

- Pulizia: insieme di operazioni che occorre praticare per rimuovere lo "sporco visibile" di qualsiasi natura (polvere, grasso, liquidi, materiale organico, ecc.) da qualsiasi tipo di ambiente, superficie, macchinario, ecc. La pulizia si ottiene con la rimozione manuale o meccanica dello sporco anche – eventualmente – con acqua e/o sostanze detergenti (detersione). La pulizia è un'operazione preliminare e si perfeziona ed è indispensabile ai fini delle successive fasi di sanificazione e disinfezione;
- Sanificazione: è un intervento mirato ad eliminare alla base qualsiasi batterio ed agente contaminante che con le comuni pulizie non si riescono a rimuovere. La sanificazione si attua avvalendosi di prodotti chimici detergenti (detersione) per riportare il carico microbico entro standard di igiene accettabili ed ottimali che dipendono dalla destinazione d'uso degli ambienti interessati. La sanificazione deve comunque essere preceduta dalla pulizia;
- Disinfezione: consiste nell'applicazione di agenti disinfettanti, quasi sempre di natura chimica o fisica (calore), che sono in grado di ridurre, tramite la distruzione o l'inattivazione, il carico microbiologico presente su oggetti e superfici da trattare. La disinfezione deve essere preceduta dalla pulizia per evitare che residui di sporco possano comprometterne l'efficacia. La disinfezione consente di distruggere i microrganismi patogeni;
- Bonifica: una procedura di pulizia e disinfezione mirata a privare un ambiente, un'apparecchiatura, un impianto, di qualsiasi traccia di materiale contenuto o trattato precedentemente all'interno dello stesso. L'operazione garantisce l'abbattimento della crosscontamination (contaminazione incrociata).

3. MISURE PRELIMINARI DI PREDISPOSIZIONE DELLE SEDI CONCORSUALI

Allo scopo di contrastare e contenere la diffusione del virus è necessario effettuare le seguenti attività:

3.1 REQUISITI GENERALI DELL'AREA CONCORSUALE

La sede dovrà essere di dimensioni adeguate in base al numero di candidati, disporre di adeguata viabilità e di trasporto pubblico locale e di aree riservate al parcheggio dei candidati con particolari esigenze quali portatori di handicap, immunodepressi, ecc.

Le aree di attesa all'esterno dell'edificio di pertinenza o nella prospiciente area/via pubblica devono avere dimensioni adeguate al numero di candidati al fine di evitare la formazione di assembramenti.

Qualora all'interno dell'edificio sia presente un vano o atrio di ingresso ben areato, in caso di condizioni meteo avverse, questo potrà essere dedicato ad area di attesa interna. In ogni caso deve essere evitata la formazione di assembramenti e garantito un distanziamento tra le persone di 2 m. pari a 4 mq/persona

Dovranno essere individuati percorsi dedicati e distinti di ingresso e di uscita, chiaramente contrassegnati con opportuna segnaletica, in modo da prevenire il rischio di interferenza tra i flussi.

All'ingresso della sede dovranno essere disponibili almeno 2 dispenser di gel idroalcolico.

Dovrà essere individuato un locale, autonomo e isolato, preferibilmente in prossimità dell'ingresso, per l'isolamento temporaneo della persona che manifesti sintomi sospetti COVID-19, raggiungibile attraverso un percorso separato e isolato da quello dei candidati diretti alle aule concorso.

3.2 REQUISITI DELLE AULE E DELLE POSTAZIONI

Le aule dovranno essere ventilate tramite finestre facilmente apribili per favorire il ricambio d'aria regolare e sufficiente. In alternativa e qualora presente, l'impianto di ventilazione meccanica dovrà funzionare esclusivamente a "tutt'aria esterna" inibendo la funzione di ricircolo.

In ogni aula dovrà essere n.1 dispenser di gel idroalcolico.

Le aule di concorso devono essere sufficientemente ampie per consentire il distanziamento sia tra i candidati che tra questi ultimi e i membri della commissione anche in considerazione del passaggio degli addetti ai controlli, sia nel lato longitudinale che in quello trasversale.

Le aule di concorso devono essere allestite posizionando ogni postazione ad un intervallo di distanza tra loro non inferiore a 2,25 mt di modo da assicurare una distanza adeguata, anche in considerazione del passaggio degli addetti ai controlli, e ad ogni candidato un'area di almeno 4,5 mq.

3.3 SANIFICAZIONE E DISINFEZIONE DEGLI AMBIENTI

Negli ambienti del concorso dovrà essere assicurata:

- la bonifica preliminare dell'area concorsuale nel suo complesso valida per l'intera durata della sessione/i giornaliera/e;
- la pulizia giornaliera;
- la sanificazione disinfezione, tra una sessione e l'altra e al termina delle stesse, delle aule concorso e delle postazioni dei candidati, ivi comprese le postazioni informatiche dei locali, degli ambienti, degli arredi, delle maniglie;
- la pulizia, sanificazione e disinfezione dei servizi igienici da effettuarsi con personale qualificato in presidio permanente, dotato di idonei prodotti; all'interno degli stessi dovrà essere sempre;
- garantito sapone liquido, igienizzante, salviette, pattumiere chiuse con aperture a pesale. I servizi igienici dovranno essere costantemente presidiati e costantemente puliti e sanificati, ovvero dopo ogni singolo utilizzo.
- L'accesso dei candidati dovrà essere limitato dal personale addetto, al fine di evitare sovraffollamenti all'interno dei suddetti locali.

4. PRESCRIZIONI GENERALI, DPI, PRESIDI DI SICUREZZA

I candidati convocati per ogni sessione dovranno:

- presentarsi da soli e senza alcun tipo di bagaglio (salvo situazioni eccezionali, da documentare);
- non presentarsi presso la sede concorsuale se affetti da uno o più dei seguenti sintomi:
 - temperatura superiore a 37,5°C e brividi;
 - tosse di recente comparsa;
 - difficoltà respiratoria;
 - perdita improvvisa dell'olfatto (anosmia) o diminuzione dell'olfatto (iposmia), perdita del gusto (ageusia) o alterazione del gusto (disgeusia);
 - mal di gola.
- non presentarsi presso la sede concorsuale se sottoposto alla misura della quarantena o isolamento domiciliare fiduciario e/o al divieto di allontanamento dalla propria dimora/abitazione come misura di prevenzione della diffusione del contagio da COVID - 19;
- **presentare all'atto dell'ingresso nell'area concorsuale di un referto relativo ad un test antigenico rapido o molecolare, effettuato mediante tampone oro/rino-faringeo presso una struttura pubblica o privata accreditata/autorizzata in data non antecedente a 48 ore dalla data di svolgimento delle prove;**

➤ indossare obbligatoriamente, dal momento dell'accesso all'area concorsuale sino all'uscita, la mascherina facciale filtrante FFP2 messa a disposizione dall'amministrazione organizzatrice. (*"I candidati devono indossare obbligatoriamente ed esclusivamente le mascherine fornite dall'amministrazione, prevedendo in caso di rifiuto l'impossibilità di partecipare alla prova"*)

Si specifica inoltre che in ogni caso, qualora un candidato, al momento dell'ingresso nell'area concorsuale presenti, alla misurazione, una temperatura superiore ai 37,5°C o altra sintomatologia riconducibile al Covid-19 verrà invitato a ritornare al proprio domicilio senza possibilità di svolgere le prove concorsuali.

I candidati una volta identificati e ritirato il materiale della prova concorsuale sono inviati a posizionarsi nella postazione indicatagli. Una volta raggiunta la postazione loro assegnata, dovranno rimanere seduti per tutto il periodo antecedente alla prova, quello della prova stessa e dopo la consegna dell'elaborato finché non saranno autorizzati all'uscita.

Per l'intera durata della prova i candidati devono obbligatoriamente mantenere la mascherina facciale filtrante FFP2. E' vietato il consumo di alimenti a eccezione delle bevande, di cui i candidati potranno munirsi preventivamente. Per le prove svolte in formato tradizionale, la documentazione relativa alle prove sarà distribuita direttamente al posto di ognuno dei partecipanti dal personale addetto.

5. MISURE ANTI-CONTAGIO VALIDE PER I CANDIDATI E PER GLI OPERATORI PRESENTI NELLE FASI CONCORSUALI

I vigilanti/assistenti alle operazioni di concorso dovranno:

- sorvegliare il rispetto delle distanze di sicurezza tra i candidati durante il percorso di accesso all'area concorsuale;
- indirizzare i candidati verso i percorsi e i varchi, favorendo la circolazione delle persone;
- vigilare sull'attuazione di tutte le prescrizioni individuate nelle fasi concorsuali sopra descritte.

5.1 ACCESSO ALL'AREA CONCORSUALE

Il percorso di accesso dovrà essere costantemente presidiato da personale dedicato (vigilanti/assistenti), chiaramente definito ed eventualmente individuato per mezzo di apposita segnaletica (orizzontale o verticale); inoltre nel caso di operazioni concorsuali con numerosi candidati saranno predisposti i percorsi di transito tramite tendiflex o barriere mobili.

I candidati che accederanno all'area concorsuale dovranno:

- presentarsi da soli e senza alcun tipo di bagaglio (salvo situazioni eccezionali, da documentare);
- non presentarsi presso la sede concorsuale se affetti da uno o più dei seguenti sintomi:
 - ❖ temperatura superiore a 37,5 °C e brividi; o tosse di recente comparsa;
 - ❖ difficoltà respiratoria;
 - ❖ perdita improvvisa dell'olfatto (anosmia) o diminuzione dell'olfatto (iposmia), perdita del gusto (ageusia) o alterazione del gusto (disgeusia);
 - ❖ mal di gola
- non presentarsi presso la sede concorsuale se sottoposto alla misura della quarantena o isolamento domiciliare fiduciario e/o al divieto di allontanamento dalla propria abitazione come misura di prevenzione della diffusione del contagio da COVID-19;
- presentare all'atto dell'ingresso nell'area concorsuale un referto relativo ad un test antigenico rapido o molecolare, effettuato mediante tampone oro/rino-faringeo presso una struttura pubblica o privata accreditata/autorizzata in data non antecedente a 48 ore dalla data di svolgimento delle prove.
- indossare obbligatoriamente, dal momento dell'accesso all'area concorsuale sino all'uscita, la/e mascherina/e messe a disposizione dal Comune di Morciano di Romagna.

Gli obblighi di cui ai numeri 2 e 3 devono essere oggetto di un'apposita autodichiarazione da prodursi ai sensi degli artt. 46 e 47 del DPR 445/2000.

Qualora una o più delle sopraindicate condizioni non dovesse essere soddisfatta, ovvero in caso di rifiuto a produrre l'autodichiarazione, dovrà essere inibito l'ingresso del candidato nell'area concorsuale.

5.2 ACCESSO ALL'AREA DI TRANSITO PER RAGGIUNGERE L'AULA CONCORSO

I candidati che accederanno all'area concorsuale dovranno utilizzare il dispenser lavamani igienizzante e immettersi in un percorso ben identificato, atto a garantire file ordinate e dotato di segnaletica (orizzontale o verticale) indicante la distanza minima di due metri tra persona e persona. Il percorso è finalizzato a raggiungere l'area di transito.

5.3 IDENTIFICAZIONE E ASSEGNAZIONE DEL POSTO

PERSONALE IMPIEGATO

OPERATORE DI RICONOSCIMENTO, impegnato inizialmente nella identificazione dei candidati e successivamente nella vigilanza all'interno dell'aula di svolgimento del concorso;

Dott.. SPATARO LORENZO

Firma: _____

Dott.ssa FONTI MONICA

Firma: _____

OPERATORE ALLO SMISTAMENTO impegnati inizialmente nella registrazione della temperatura ed accompagnamento di ciascun candidato al proprio posto e successivamente nella vigilanza all'interno dell'aula di svolgimento del concorso;

Dott.. SPATARO LORENZO

Firma: _____

Dott.ssa FONTI MONICA

Firma: _____

Le operazioni d'identificazione dei partecipanti alla selezione saranno effettuate per contingenti, con la suddivisione dei candidati in gruppi d'accesso, individuati sulla base della lettera iniziale del cognome.

I candidati dovranno confermare di non trovarsi in una delle condizioni sopra indicate che pregiudicano l'accesso alla sede mediante la sottoscrizione e la consegna di un'autocertificazione precompilata predisposta ad hoc.

Presso le postazioni di identificazione dovranno essere resi disponibili appositi dispenser di gel idroalcolico. Gli operatori invitano i candidati a procedere all'igienizzazione delle mani prima e dopo le operazioni di identificazione e/o consegna e/ ricezione di materiale concorsuale.

Per le operazioni di identificazione, sono messe a disposizione penne monouso per i candidati.

Il materiale verrà consegnato al candidato in fase di registrazione ed è vietato lo scambio di cancelleria e/o altri presidi personali. La consegna e il ritiro di materiale o documentazione relativa alle prove non deve avvenire brevi manu, ma mediante deposito e consegna su un apposito piano di appoggio.

I candidati dovranno rimanere nella propria postazione sino alla raccolta da parte dei membri della Commissione o del personale di vigilanza degli elaborati concorsuali.

La procedura di deflusso dei candidati dalle aule di concorso dovrà essere gestita scaglionando, in maniera ordinata, e invitando all'uscita i candidati ordinandoli per singola fila secondo uno schema

preventivamente identificato. Dovrà essere prioritariamente garantito il deflusso dei candidati con disabilità e delle donne in stato di gravidanza.

I candidati escono uno alla volta attraverso la/le porta/e di uscita mantenendo le distanze interpersonali di almeno due metri e comunque secondo le indicazioni degli assistenti/addetti alla vigilanza.

Non sarà consentito prolungare la presenza all'interno dell'edificio al di fuori del tempo strettamente necessario al deflusso ordinato delle persone che dovranno uscire ed allontanarsi dalle aree concorsuali.

È vietato costituire assembramenti nelle aree concorsuali sia interne che esterne.

6. GESTIONE DI EVENTUALI CASI SOSPETTI COVID-19

6.1 TEMPERATURA SUPERIORE A 37.5 °C MISURATA IN FASE DI INGRESSO

Se all'ingresso della sede concorsuale all'atto della misurazione della temperatura, un candidato dovesse presentare una temperatura superiore alla soglia dei 37,5°C non potrà accedere all'aula concorsuale e gli addetti alla vigilanza lo inviteranno ad allontanarsi e a raggiungere il proprio domicilio il più presto possibile, invitandolo a contattare il proprio medico di base (MMG) per la valutazione clinica necessaria e l'eventuale prescrizione del test diagnostico.

6.2 TEMPERATURA SUPERIORE A 37.5 °C E SINTOMATOLOGIA COMPATIBILE AL COVID-19 IN FASE DI CONCORSO

Se durante la procedura concorsuale una persona (componente della commissione, candidato ecc.) manifesti una sintomatologia compatibile con COVID-19, lo deve dichiarare immediatamente al Presidente della Commissione di concorso o alle persone presenti e adeguatamente isolato (nella stanza dedicata o in un'area di isolamento) dalle altre persone, se non quelle strettamente necessarie a una sua assistenza e che comunque dovranno indossare mascherine chirurgiche e cercare, nei limiti consentiti dalla situazione, di stare ad almeno un metro di distanza. È necessario provvedere a che lo stesso possa ritornare al proprio domicilio al più presto possibile, invitandolo a contattare il proprio medico di base (MMG) per la valutazione clinica necessaria e l'eventuale prescrizione del test diagnostico.

L'area di isolamento e quella frequentata dal soggetto con la sintomatologia dovranno essere sanificate in via straordinaria in applicazione alle indicazioni della Circolare 5443 del 22 Febbraio 2020 del Ministero della Salute.

7. INFORMAZIONE E FORMAZIONE

Tutto il personale impegnato nell'attività concorsuale deve essere adeguatamente formato e informato sui rischi prevedibili e sulle misure da osservare per prevenire il rischio di contagio e sul comportamento da adottare per prevenirlo, nonché sui contenuti del presente protocollo e le istruzioni operative collegate in occasione di ciascuna procedura concorsuale.

8. PLANIMETRIA AREA CONCORSUALE

I.S.I.S.S. Gobetti-De Gasperi - Via Largo Centro Studi

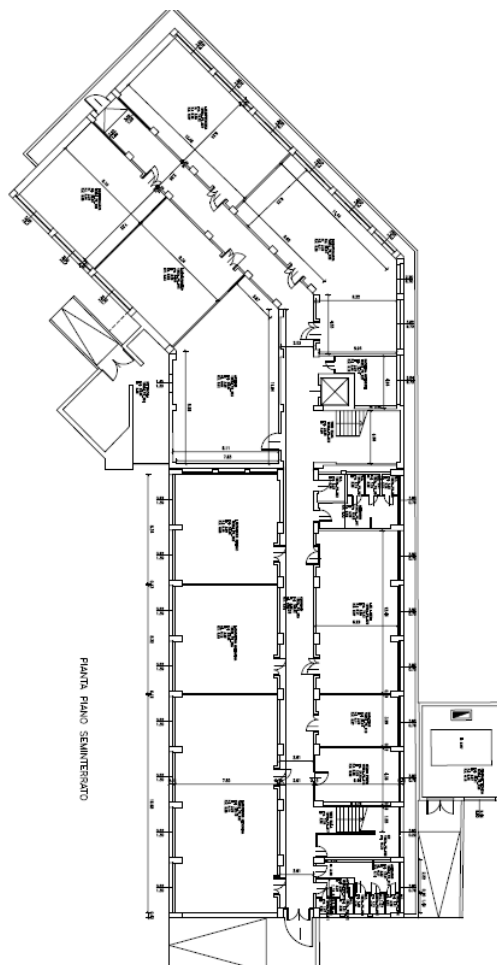

AULE DESTINATE ALLE PROVE 43-44-45 - AULA STANZA COVID

VENGONO EVIDENZIATE NELLA PIANTA DELL'EDIFICIO DISTINTI ACCESSI IN ENTRATA E IN USCITA

Il Responsabile del Servizio Finanziario, Personale Promozione
Economica e Pianificazione Strategica

Dr.ssa Monica Fonti

(Sottoscritto digitalmente ai sensi
dell'art. 21 del D.Lgs. n. 82/2005 e ss.mm.)